Bien vivre à Chastre

CHASTRE • VILLEROUX • BLANMONT • CORTIL • NOIRMONT • GENTINNES • ST- GÉRY

n° 101 – Hiver 2024-2025 • Magazine trimestriel officiel de la Commune de Chastre

FUNÉRAILLES EUGÈNE TASSIN

Nous réalisons tous travaux de cimetière

A VOTRE SERVICE JOUR & NUIT – 7 JOURS SUR 7

10 rue Chapelle St-Anne - 1457 Walhain
(face au centre sportif)
010 655 205
0476 299 019
tassin.walhain1457@gmail.com
www.pf-tassin.be/

PARTOUT EN BELGIQUE ET À L'ÉTRANGER SUR SIMPLE APPEL TÉLÉPHONIQUE

- Funérarium
- Salle de réception
- Parking aisé
- Toutes assurances décès
- Crémations et embaumements
- Grand choix de fleurs, plaques souvenirs
- Monuments funéraires
- Nous rédigeons vos avis nécrologiques, faire-part, remerciements, souvenirs, anniversaire

Je tiens avant tout, à vous adresser mes plus sincères remerciements et à vous exprimer ma profonde gratitude pour la confiance que vous avez placée en moi.

Votre soutien est précieux et me motive pour poursuivre notre engagement commun pour le futur de notre commune et le « Vivre ensemble » qui me tient particulièrement à cœur. Une gestion rigoureuse sur le long terme est essentielle pour des projets importants tels que le terrain de Padel, le nouveau centre technique, le nouveau CPAS, l'aménagement de la Place de la gare, une meilleure mobilité, la lutte contre les inondations, le développement de nouveaux projets pour la jeunesse….

Vous avez été nombreux, durant cette campagne électorale, à exprimer vos attentes, vos aspirations mais aussi vos préoccupations. Nous nous engageons, mon équipe et moi, à y répondre au cours de cette nouvelle mandature.

Nous continuerons à mettre en œuvre des projets adaptés aux défis actuels, qu'ils soient sociaux, environnementaux, économiques, urbanistiques, culturels, intergénérationnels….

Chaque projet sera pensé pour le bénéfice de chaque Chastrois.

De manière plus festive, cette fin d'année encore, vous aurez le plaisir de découvrir, entre autres, les féeries de Noël le 21 décembre à partir de 17h, organisées conjointement avec les comités des fêtes de Chastre et de Gentinnes au profit d'une asbl chastroise au bénéfice des enfants. Le flyer se trouve en page 9.

Enfin, ce 4 novembre dernier, nous avons accueilli Stéphanie Van Muylder, notre nouvelle Directrice générale. Nous lui souhaitons la bienvenue au sein de notre équipe. Son expérience et sa vision stratégique sont des atouts précieux pour notre Commune. Nous avons hâte de collaborer ensemble vers de nouveaux défis. Elle remplace Cécile Van Meensel qui prendra sa retraite après 41 ans de loyaux services et que je tiens à remercier pour la qualité de son travail et son dévouement pendant toutes ces années ainsi que son sens du service à la population de Chastre. MERCI.

En cette période de transition, alors que nous nous apprêtons à tourner la page de l'année écoulée, il m'est agréable de terminer en vous adressant, au nom du Conseil communal et en mon nom personnel, nos vœux les plus sincères pour la nouvelle année. Je tiens également à saluer le travail des bénévoles, des associations, des entreprises locales, du personnel communal…. et de tous ceux qui œuvrent au quotidien pour faire de notre commune un lieu où il fait bon vivre. Vous êtes les véritables moteurs de notre communauté, et je vous en remercie chaleureusement.

Bonne et heureuse année 2025 !

Thierry CHAMPAGNE, Bourgmestre

Magazine Bien Vivre à Chastre – N°101 – HIVER 2024-2025

« Bien vivre à Chastre » est le magazine officiel d'informations locales et générales de la Commune de Chastre. Son contenu mêle les nouvelles des 7 villages de la Commune à des articles d'intérêt général susceptibles d'intéresser directement la majorité de leurs habitants.
Conformément à la Loi du 8 avril 1965, « Bien vivre à Chastre » est reconnu officiellement en Belgique par son enregistrement permanent auprès de la section du Dépôt légal de la Bibliothèque Royale de Belgique.
« Bien vivre à Chastre » paraît quatre fois l'an, au printemps, en été, en automne et en hiver. Il est distribué gracieusement dans tous les logements de Chastre, de Villeroux, de Blanmont, de Cortil, de Noirmont, de Gentinnes et de Saint-Géry et y atteint directement une population de 7790 habitants. « Bien vivre à Chastre » est autofinancé par les insertions publicitaires des commerces et entreprises de notre région.
Photos de couverture : Florent Debras.

Administration, rédaction, informations, éditeur responsable :
Bourgmestre Thierry CHAMPAGNE
71, avenue du Castillon–1450 Chastre
T. 010 65 44 61
thierry.champagne@chastre.be

Régie publicitaire & Production :
REDLINE COMMUNICATION
Rue Champ des Buissons, 28
1325 Chaumont-Gistoux
info@redline-communication.be

Faisant suite aux élections communales du dimanche 13 octobre 2024, les membres du Collège communal, pour la législature 2024-2030, ont été désignés parmi les conseillères et conseillers issus de la majorité lors de la séance du Conseil communal du 2 décembre 2024. La répartition des sièges se fait comme suit :

Majorité :

- **Chastre 20+ :** 10 sièges

Opposition :

- **Chastre@venir :** 5 sièges
- **Écolo :** 4 sièges

Composition du Collège communal

Bourgmestre : Thierry CHAMPAGNE
0495/28.91.20
thierry.champagne@chastre.be
Attributions : en charge de l'État civil, de la Population, de la Police, de la Sécurité et de la Zone de secours, de l'Information et de la communication, des Finances, de l'Énergie et du climat, des Anciens combattants, du Jumelage et de la Coordination du Plan Stratégique Transversal.

1er Échevin : Stéphane COLIN
0477/69.96.34
stephane.colin@chastre.be
Attributions : en charge de l'Urbanisme, de l'Aménagement du territoire, du Patrimoine, de l'Agriculture, du Tourisme, des Cultes, des Seniors et de la personne handicapée, du Pilotage du Programme Communal de Développement Rural.

2e Échevin : Frédéric CARDOEN
0476/49.28.07
frederic.cardoen@chastre.be
Attributions : en charge des Festivités, de la Jeunesse, du Sport, de la Culture, du Bien-être animal, de la Coopération au développement, du Logement, de l'Économie et de l'Emploi.

3e Échevine : Nathalie LELUBRE
0486/62.71.69
nathalie.lelubre@chastre.be
Attributions : en charge de l'Environnement, de la Participation citoyenne, de la Mobilité, des Déchets, de la Santé, de l'Enseignement et de l'Accueil extrascolaire.

4e Échevin : Benoît BEELEN
0498/84.58.01
benoit.beelen@chastre.be
Attributions : en charge des Travaux, des Voiries, des Cours d'eau, des Inondations, des Cimetières.

Présidente du CPAS : Delphine DUQUESNOY
0495/47.86.51
delphine.duquesnoy@chastre.be
Attributions : en charge des Affaires sociales, de la Petite enfance et du Bénévolat.

Conseil communal

Convoqué par le Collège communal, le Conseil communal se tiendra à la Maison communale (Avenue du Castillon, 71) le dernier jeudi de chaque mois. Ses séances sont publiques, retransmises en direct sur notre page Facebook communale, sauf pour les décisions qui relèvent du huit clos. Ses membres, pour la législature 2024-2030, dont le nombre est fixé à 19, sont les suivants :

Philippe BABOUHOT

Benoît BEELEN

Frédéric CARDOEN

Thierry CHAMPAGNE

Stéphane COLIN

Louise DANDOIS

Céline DE WILDE

Florent DEBRAS

Delphine DUQUESNOY

Anne FERRIÈRE

Claude JOSSART

Camille LAMBERT

Nathalie LELUBRE

Olivier MOTTART

Michel PIERRE

Maxime RENARD

Hélène RYCKMANS

Jean-Marie THIRY

Marie THIRY

AVEC LE SOUTIEN DE
CHASTRE
Wallonie
CAFÉ PAPOTE CHASTRE
UN VENDREDI PAR MOIS
DE 13H45 À 16H30
LES ACTIVITÉS SE DÉROULENT À CHAQUE FOIS DANS UN VILLAGE DIFFÉRENT
DÉCOUVREZ LE PROGRAMME DES ACTIVITÉS AU VERSO
VOUS SOUHAITEZ DISCUTER, PRENDRE UNE TASSE DE CAFÉ DANS UN ENDROIT CONVIVIAL ET VOUS SENTIR LIBRE D'ÉCHANGER ENTRE CHASTROIS? ALORS LE CAFÉ PAPOTE DE CHASTRE EST FAIT POUR VOUS !
INFORMATIONS & INSCRIPTIONS
Via le service de Cohésion sociale
010/65.44.64 ou cohesionsociale@chastre.be

PROGRAMME 2025
DE JANVIER À JUIN
VENDREDI 24 JANVIER
BINGO ET CRÊPES PARTY
ESPACE 2000 • Place de la féchère 47 à Blanmont
VENDREDI 28 FÉVRIER
ATELIER ART FLORAL
LE TENSOUL • Rue du tensoul 1 à Chastre
VENDREDI 28 MARS
VISITE DE L'ABBAYE D'ORVAL
Informations à venir •
VENDREDI 25 AVRIL
RENCONTRE INTERGÉNÉRATIONNELLE
ESPACE 2000 • Place de la féchère 47 à Blanmont
VENDREDI 23 MAI
YOGA DU RIRE
LES GOLARDS • Rue des golards 56 à Saint-géry
VENDREDI 27 JUIN
REPAS CUISINE DU MONDE
LE TENSOUL • Rue du tensoul 1 à Chastre
E.R. THIERRY CHAMPAGNE - AVENUE DU CASTILLON 71 À 1450 CHASTRE
NE PAS JETER SUR LA VOIE PUBLIQUE

ECOLE DE DEVOIR DE SAINT-GÉRY
RECHERCHE BÉNÉVOLES
0492/22.43.10
OU
COHESIONSOCIALE@CHASTRE.BE
AIDE AUX DEVOIRS OU ACTIVITÉS

ATELIERS AIDE À LA RÉALISATION DE CV ET DE LETTRE DE MOTIVATION
Envie d'un CV et d'une lettre de motivation au top pour participer à l'été solidaire ? Rejoins nos ateliers d'accompagnement personnalisés !
Où?
A L'AMO CARREFOUR J AVENUE DES BOULEAUX 15, 1450 CHASTRE
Inscriptions au
JENNIFER CHALLAL - 0494.35.07.80
OU
SURREKHA LEQUARRÉ - 0476/40.54.06
Quand?
LE 19 ET LE 26 MARS 2025
E.R. Thierry Champagne - Avenue du Castillon 71 à 1450 Chastre
Ne pas jeter sur la voie publique

ÉCOLE COMMUNALE REGROUPÉE DE CHASTRE – DEUX IMPLANTATIONS : BLANMONT ET CHASTRE

ÉCOLE DE CHASTRE : NOS SORTIES NATURES EN MATERNELLE

Rue de la Poste, 5
1450 Chastre
https://ecole-chastre.be

En maternelle, nous avons réalisé différentes sorties dans le village en vue de découvrir les alentours de l'école.

Nous avons observé la nature et avons ramassé les trésors de l'automne. En classe, les enfants ont réalisé différentes activités (peinture, Land Art, bonshommes avec des feuilles d'arbres, œuvres d'art, tris et classements, observation des couleurs, vocabulaire…).

Lors d'une séquence d'apprentissage, les enfants ont mis leurs lunettes de chercheur pour partir à la recherche de formes géométriques présentes sur les panneaux de signalisation, les maisons, les voitures,…

Pour leur permettre de cuisiner une soupe au potiron, on a réalisé un jeu de piste dans le but de retrouver tous les ingrédients nécessaires.

Dans notre petite école de Chastre, nous avons la chance de bénéficier d'un chouette verger dans lequel nous allons à la récréation. Nous en profitons aussi pour récolter les fruits (framboises jaunes, prunes, pommes, noix). Avec notre récolte de pommes, nous avons préparé une compote : *« On a coupé avec des couteaux comme les grands »*.

Nous avons également pu observer deux écureuils : *« Les écureuils sont venus chercher les noix dans le verger pour leur réserve d'hiver »*. Un geai et un pic vert sont aussi venus nous dire bonjour.

La classe de P1/P2 est également sortie afin de découvrir le village.

Les primaires ont bénéficié d'ateliers de co-massage en vue de promouvoir le respect et la bienveillance en classe. Ils ont appris par deux, à se masser la tête, les épaules, les bras et le dos tout en ayant l'accord de leur camarade.

Nous en profitons pour remercier l'Amicale des parents pour l'organisation de la marche Adeps du 29 septembre.

VOILÀ ENCORE UNE BELLE ANNÉE QUI COMMENCE À L'ÉCOLE DE BLANMONT !

Rue des Combattants, 20
1450 Chastre

Celle-ci a débuté avec un petit déjeuner convivial offert par l'amicale des parents. Petits et grands ont ensuite rejoint leur classe. Nous avons eu le plaisir d'accueillir quelques nouveaux élèves.

Plusieurs projets ont déjà été réalisés depuis le mois de septembre : le parrainage des enfants de première année primaire par les élèves de sixième, la visite d'Annie la sorcière qui est venue raconter des histoires dans plusieurs classes, une belle journée d'Halloween durant laquelle certains enfants ont eu l'occasion de préparer de la soupe au potiron, déguster un petit déjeuner effrayant, participer à un jeu d'escape game d'Halloween…

Depuis quelques semaines, nous avons également le privilège de nous rendre à la nouvelle piscine de Louvain-La-Neuve. Quelle aventure !

D'autres activités sont encore programmées telles que du théâtre, des animations musicales, la venue de Saint-Nicolas… Rendez-vous donc dans les prochains numéros !

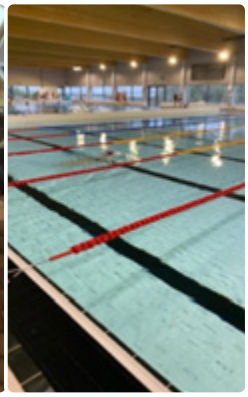

ÉCOLE COMMUNALE DE CORTIL

ÉCOLE FAMILIALE
MATERNELLE ET PRIMAIRE

Rue de Gembloux, 2
(Domaine des Possibles)
1450 Chastre

Mme Borsus Elisabeth :
081/61 29 17
0476/45 15 56
direction.cortil@chastre.be

LES PIRATES... À L'ASSAUT DE NOTRE ÉCOLE !

« Marin d'eau douce ! Hissez ho ! Mille sabords ! Tonnerre de Brest ! Ohé, du bateau ! »

Ce vendredi 11 octobre, sur le coup de 16h, la Compagnie « Les Maraudeurs de Rêves » avait assailli notre école afin d'y dresser son pavillon pour une fin de journée dédiée à la piraterie.

Des jeux et des ateliers étaient proposés à nos valeureux flibustiers en devenir : le tir à la corde, le jeu des palets, la course de sacs, le jeu de massacre, le jeu d'adresse et même une histoire contée ! Il y en avait pour tous les gouts et tous les âges ! A bâbord ou à tribord, nos jeunes moussaillons s'en sont donnés à cœur joie.

Après tant d'efforts, la journée s'est clôturée avec de délicieux cornets de pâtes concoctés par le Comité des parents. Tout cela dans une ambiance festive et conviviale avec un karaoké pour apothéose !

Un petit clin d'œil 'corsaire', mais ô combien mérité, à nos élèves pour leur investissement dans la réalisation des décors. Un véritable petit plus pour un chouette moment de vie !

À VOS AGENDAS 2025 !

- **Dimanche 23 mars :** Vide-dressing
- **Mardi 22 avril :** Portes ouvertes en primaire et concrétisation des projets de classes
- **Samedi 24 mai :** Fancy-fair
- **Vendredi 6 juin :** Portes ouvertes en maternelle

EFFETS SUR LA CONDUITE

- Votre champ de vision rétrécit et vous percevez moins rapidement les modifications de la circulation.
- Vous maîtrisez moins votre véhicule : trajectoires déviées, virages coupés, freinages plus brusques...
- Vous réagissez moins vite : votre temps de réaction et votre distance d'arrêt s'allonge.

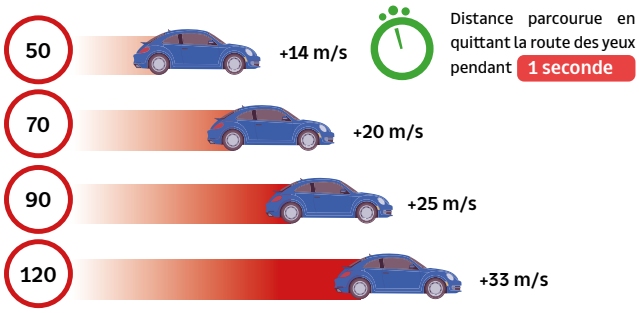

Wallonie sécurité routière AWSR

WWW.AWSR.BE

Wallonie sécurité routière AWSR

Editeur responsable : F. Guillaume • Chaussée de Liège, 654c – 5100 Jambes • 05/2023

ACTIVITÉS ORGANISÉES POUR LES 14-22 ANS SUR CHASTRE

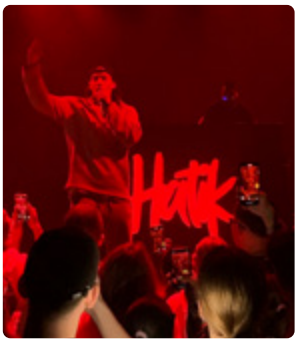

Ces dernières semaines, deux activités ont été proposées par notre service de Cohésion sociale aux jeunes de Chastre : une soirée karting et un concert du rappeur Hatik.

Une dizaine de jeunes ont répondu présents, c'était de chouettes moments partagés.

Intéressé·e·s à en apprendre plus sur les activités proposées par le service Cohésion sociale pour les jeunes de la commune ? Contactez-les 010 65 44 64

PLACE AUX JEUNES 2024

Lors de deux après-midis, les jeunes Chastrois ont pu participer à des activités dans le cadre de Place aux jeunes 2024.

La première édition a eu lieu dans le quartier de Boischamps. Malgré le mauvais temps, les plus téméraires sont venus pour une partie de foot ou pour une leçon de Breakdance. Un magicien et des grimeurs étaient présents pour les plus jeunes.

La deuxième édition se déroulait à l'Agora de Saint-Géry. Une course de cuistax était organisée et des jeux gonflables géants avaient été installés.

Ces deux journées ont été encadrées par le service de Cohésion Sociale ainsi que par les partenaires : Régie des Quartiers et Carrefour-J. Un merci particulier à eux pour leur investissement et soutien lors de ces événements !

SOUPER DES BÉNÉVOLES

Merci à l'ensemble des chastrois·es qui se mobilisent et donnent de leur temps pour contribuer à la création d'une société plus accessible, solidaire et inclusive. Grâce à vous, les habitant·e·s de notre commune peuvent :

- Avoir accès à un transport social avec le Mobitwin Desk de Chastre.
- Faire leurs devoirs dans de bonnes conditions avec les écoles des devoirs de Saint-Géry et Boischamps.
- Sortir de l'isolement, se rencontrer et développer des projets autour d'un petit café avec le Café Papote, le groupe des femmes, les amicales des séniors, etc.
- Apprendre le français dans un cadre adapté avec l'association AlphaChastre.
- Transmettre leurs préoccupations aux élus locaux et développer des projets à l'aide des comités de quartier et des conseils consultatifs.
- Suivre des cours d'informatiques avec les bénévoles de Belgium Senior Consulting.
- Réparer leurs meubles, vélos, vaisselles, et autres objets avec l'aide des réparateurs du Repair Café de Chastre.
- Développer leur côté créatif et leur passion pour le textile aux cours de couture.
- Découvrir l'esprit de groupe grâce aux chef·fes scouts qui animent avec passion les jeunes Chastrois tous les WE.

… Et bien d'autres encore !

Pour en apprendre plus sur ces projets ou sur l'offre de volontariat disponible, contactez le service de Cohésion sociale au 010 65 44 64, du lundi au vendredi.

SÉJOUR À LA MER POUR PERSONNES À MOBILITÉ RÉDUITE

Chaque année, le Conseil Consultatif pour l'Intégration de la Personne Handicapée, avec le soutien de la Commune, organise un voyage à la mer accessible aux personnes à mobilité réduite.

En 2025, le voyage se déroulera du lundi 9 juin au vendredi 13 Juin à Nieuwpoort (Hôtel Sandeshoved).

Le prix s'élève à 592,00€ par personne pour une chambre simple et à 450,00€ par personne pour une chambre double.

Vous souhaitez vous inscrire ?
Contactez le service de Cohésion sociale
010 65 44 64 cohesionsociale@chastre.be

PROTÉGER VOS MAISONS CONTRE LES INONDATIONS !

Batadeau

La réduction de la vulnérabilité d'un logement aux inondations consiste à faire quelques travaux pour le rendre plus résistant face à de tels événements. Les occupants y seront ainsi plus en sécurité et pourront, en cas d'inondation, retrouver un logement habitable plus rapidement.

Suite au plan communal de lutte contre les inondations adopté le 22/02/2022, une prime communale anti-inondation afin de protéger les maisons a été mise en place. Cette mesure s'ajoute à ce que fait la commune pour mieux guider les eaux en l'aval et retenir un maximum les eaux là où elles tombent en amont.

Pour rappel, cette prime octroie une prise en charge de 60% du montant des travaux exécutés ou des équipements mis en place, avec un plafond à 500 € TVAC.

Voici quelques dispositions préventives permettant la protection des maisons :

- **Assurer le bon fonctionnement des ouvrages de collecte et d'évacuation des eaux de pluie :** nettoyer les caniveaux, avaloirs, corniches et rigoles de tous les débris (feuilles mortes, branchettes, mousses, etc.) qui ont pu s'y accumuler.
- **Déterminer le trajet des écoulements intenses éventuels sur votre terrain et dégager un passage libre pour le ruissellement.** Aucun tas de bois, bac à fleurs, compost et autre réserve de matériel ne doit faire obstacle au ruissellement, ou risquer d'être emporté vers l'aval. De même, à l'endroit du passage de l'eau, il peut être indispensable de stabiliser le sol par un bon enherbement, le placement de graviers dans des dalles alvéolées, voire la mise en œuvre localement d'un revêtement bétonné.
- **Investir dans du matériel.** On peut par exemple protéger les baies exposées aux risques d'entrée d'eau avec des barrières anti inondations professionnelles, communément appelées batardeaux. Et il y a presque toujours lieu de protéger le réseau d'évacuation des eaux usées pour éviter tout refoulement. On installera alors des clapets anti retour dont l'efficacité est prouvée.
- **Des travaux de maçonnerie peuvent également s'avérer nécessaires :** reboucher des fissures, monter un muret de protection, poser une protection murale étanche sur le bas des murs extérieurs, rehausser les soupiraux et les conduits d'aération pour protéger au maximum les caves.
- Enfin, il faudra veiller à **protéger ce qui risque d'être touché par l'eau** (surélever les machines et les armoires, etc.).

Protection murale étanche

Le formulaire de demande pour la prime communale anti-inondation est téléchargeable via le lien suivant :

Vous avez des questions ou êtes à la recherche de conseils ? Notre service Environnement peut vous aider !
environnement@chastre.be

CHOCOLATERIE ARTISANALE

Chocolats - Pralines - Sujets - Petits œufs - Tablettes
Produits dans nos ateliers quotidiennement

Carte de fidélité : 1€ = 1 POINT
Pour tous les budgets

Me>Je : 13h30-19h / Ve>Sa : 10h-12h30 & 13h30-19h / Di : 10h-13h

definitivementchocolat@gmail.com
0477 351 002
Rue des Ecoles, 8 - Saint-Géry (Chastre)

---

dn coaching santé-sport-performance

SERVICES -

- personal training
- coach running
- marche bungypump
- circuit training
- pilates
- test de performance
- nutrition du sport

Je suis là pour vous accompagner dans vos objectifs de bien-être, (re)mise en forme, perte de poids et performance ...

Commençons ensemble une relation de confiance pour atteindre vos envies, votre sommet.

CONTACT-

0483.455.218
www.dncoaching.be
damien.naslain@gmail.com
ruelle des loups, 8 - 1450 Saint Géry

Pharmacie de Chastre

Heures d'ouverture
9h - 12h30 / 13h30 - 19h
Et samedi matin 9h - 12h30

Route Provinciale 100B
Tél : 010 65 50 70

DETHY P & Fils sa
CHAUFFAGE SANITAIRE

- Installation
- Entretien
- Dépannage
- Régulation
- Adoucisseur
- Climatisation

Panneaux solaires & Pompes à chaleur

VIESSMANN

Rue de Corsal, 54
1450 Cortil-Noirmont
081 61 00 43

chauffage@dethy.be

ORGANISER UN ÉVÈNEMENT PUBLIC À CHASTRE

Dans quel cas déclarer un événement ?

Tout organisateur (personne physique, société, asbl, comité ou association) d'événement (manifestation sportive, événementielle ou culturelle), même de petite ampleur, se déroulant sur le domaine public ou ouvert à tout public, est tenu, **2 mois avant la mise en place de l'événement,** d'introduire une demande d'autorisation auprès du service Festivités.

Pour ce faire, deux formulaires doivent nous être remis complétés, téléchargeables sur notre site internet :

1. Le formulaire de demande pour l'organisation d'un événement non communal

2. Le formulaire de demande d'octroi d'une autorisation communale

Et, dans le cas où l'événement **est organisé sur la voie publique** et que l'événement occasionne un encombrement de la voie publique et/ou entraîne une diminution de la commodité et/ou de la sécurité de passage, il vous faudra introduire :

3. Une demande d'occupation du domaine public avec ou sans fermeture de voirie, à introduire au minimum deux semaines avant le début de l'événement.

Pour des raisons d'organisation et de meilleure communication entre services, nous vous demandons de bien respecter ces délais. L'Administration se réserve le droit de ne pas donner de suite positive à votre demande si cette dernière devait être introduite trop tardivement.

Pour plus d'informations, veuillez contacter le service Festivités à l'adresse festivites@chastre.be.

Vous souhaitez faire connaitre votre événement sur notre site www.chastre.be ?

Envoyez-nous un email dans lequel vous décrivez votre événement en quelques lignes (n'oubliez pas les informations pratiques : heure, lieu, prix, numéro de téléphone, site web, adresse mail pour les renseignements, lien éventuel pour les réservations, etc.) et joignez un visuel d'un poids suffisant (1Mo) au format PNG (dans le cas d'une illustration) ou JPEG (dans le cas d'une photo).

communication@chastre.be

EN VÉLOBUS VERS L'ÉCOLE !

Un bien dynamique papa de la Petite École de Gentinnes a suscité un bel enthousiasme autour du vélo lors de la Semaine de la Mobilité (mi septembre 2024) : une trentaine d'enfants répartis sur 4 trajets au départ de Cortil, Mellery, Sombreffe et Villeroux sont "montés" dans le VéloBus vers leur école !

C'était comme un autobus, mais à vélo : les enfants, accompagnés par des parents ou des bénévoles, ont suivi un itinéraire prédéfini avec plusieurs arrêts où d'autres élèves pouvaient rejoindre le groupe. Le VéloBus utilisait au mieux les chemins de remembrement,...

Le soleil, de la partie chaque jour de la semaine, a bien encouragé les enfants à se rendre à l'école à vélo !

Bien sûr le casque et le gilet fluo étaient requis.

Les organisateurs avaient pu mobiliser la direction, les enseignants, les parents et des bénévoles (Gracq, ProVélo,..). Ils planchent déjà sur une 2ème édition au printemps 2025, avec l'espoir que d'autres écoles de Chastre adaptent le concept à leur profit !

Canal Zoom en a fait un sympathique reportage, dans son édition du 17/09/24.

Bien éveillés à la sécurité routière par leurs parents, en empruntant un parcours bien choisi, les enfants de 10-12 ans pourraient ainsi utiliser leur vélo au quotidien et grandir en autonomie,...

Un exemple inspirant ?

Trois familles, se relayant pour accompagner leurs enfants, troquent voiture contre vélo dès que le temps le permet,.. même en automne-hiver,...

Voyez ce lien vers une carte des chemins de Chastre, intéressants pour les cyclistes (lien QR code :).

GRACQ
LES CYCLISTES QUOTIDIENS ASBL
LOCALE DE CHASTRE

Intéressé.e par ce qui touche au vélo ?

chastre@gracq.org GRACQChastre

https://www.gracq.org

LABEL ARTISAN DE CHASTRE
Conditions d'octroi

- Doit être un indépendant actif ou une entreprise active dans la production, la transformation, la réparation, la restauration d'objets dans des activités présentant un certain savoir-faire axé sur la qualité, la tradition et la création. (hors entreprise de service, chauffagiste, électricien, etc...)
- Organiser la vente à Chastre (pas plus d'un intermédiaire)
- Être responsable de son produit
- Être inscrit à la banque carrefour des entreprises (N° de TVA)
- Placer un visuel « Artisan de Chastre »

LABEL PRODUIT DE CHASTRE
Conditions d'octroi

- Doit être produit, cultivé ou élevé à Chastre
- Son producteur doit être un indépendant actif ou une entreprise active dans la production, la transformation, la réparation, la restauration d'objets dans des activités présentant un certain savoir-faire axé sur la qualité, la tradition et la création. (hors entreprise de service, chauffagiste, électricien, etc...)
- Son producteur doit organiser la vente à Chastre (pas plus d'un intermédiaire) et doit être responsable de son produit
- Son producteur doit être inscrit à la banque carrefour des entreprises (N° de TVA)
- Son producteur doit placer un visuel « Produit de Chastre »

✂ TALON À DÉCOUPER

CANDIDATURE AUX LABELS

Je suis candidat(e) au label suivant (* cochez la case adéquate) :

☐ ARTISAN DE CHASTRE. . ☐ PRODUIT DE CHASTRE

Nom : . . . . . .

Prénom : . . . . . .

Nom de mon entreprise : . . . . . .

Numéro de TVA . . . . . .

Adresse : . . . . . .

. . . . . .

N° de tél ou GSM : . . . . . .

Description de l'entreprise : . . . . . .

. . . . . .

. . . . . .

Quels produits commercialisez-vous à Chastre ? : . . .

. . . . . .

Écrivez en quelques mots votre motivation et les raisons pour lesquelles le label choisi correspond bien à votre démarche : . . . . . .

. . . . . .

. . . . . .

. . . . . .

. . . . . .

Chastre, le . . . . . .

Signature :

Si vous estimez que vous répondez à l'ensemble des critères d'un de ces deux labels, n'hésitez pas à compléter le talon ci-joint, à renvoyer via email à l'adresse **festivites@chastre.be**.

Une fois votre candidature acceptée par le comité de sélection, vous recevrez une reconnaissance officielle et un panneau vous sera offert par la commune.

LE COIN DES JARDINIERS

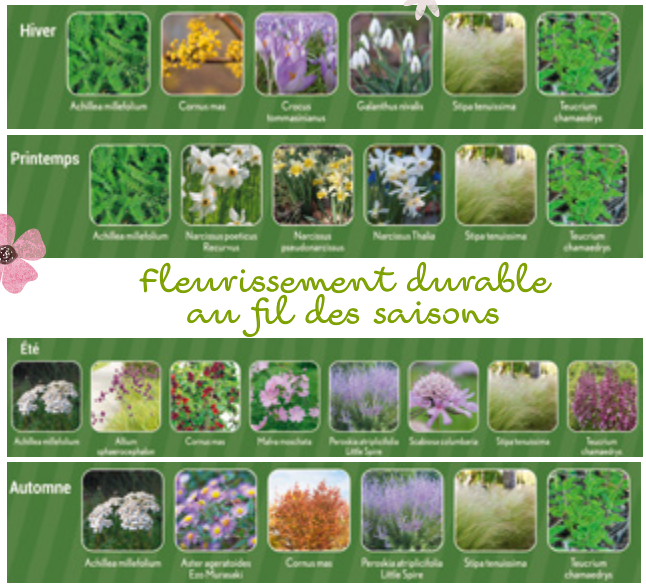

Fleurissement durable au fil des saisons

Mettre en place un fleurissement qui soit à la fois esthétique, harmonieux, simple et économique à entretenir, tout en soutenant la biodiversité prend tout son sens dans un contexte de dérèglement climatique et d'érosion de la biodiversité.

Alors, pourquoi ne pas s'y mettre ?

Lien internet :

Source : parterre 4 saisons imaginé et conçu par Ecowal, Adalia et le Centre Technique Horticole de Gembloux.

Nouvelles modalités de contrôle d'accès aux Recyparcs d'in BW : ce qu'il faut savoir...

À partir du 2 janvier 2025, in BW met en place un nouveau dispositif de contrôle d'accès dans ses recyparcs. Ce système, basé sur un système de points annuels lié au type de véhicule utilisé, vise à assurer une contribution équitable de tous les citoyens des communes participant au financement des recyparcs, tout en promouvant une gestion responsable des déchets.

Pourquoi ce changement ?

Les nouvelles modalités s'alignent sur le principe du « pollueur-payeur », garantissant une répartition équilibrée des coûts entre tous les usagers.

Il vise également à empêcher que des citoyens habitant en dehors des communes du réseau mutualisé des recyparcs d'in BW ne viennent déposer leurs déchets sans contribution financière. Ainsi, chaque visiteur contribue de manière équitable, qu'il fréquente le recyparc souvent ou occasionnellement.

Des dispositifs de contrôle similaires ont déjà été adoptés par la plupart des intercommunales de gestion de déchets en Wallonie et en Flandre dans leurs recyparcs avec des modalités spécifiques.

Zone concernée

Chaque habitant de la « zone in BW » peut accéder aux 17 recyparcs gérés par in BW répartis dans tout le Brabant wallon et Braine-le Comte (à l'exception de ceux de Braine-l'Alleud et de Waterloo.)

Pourquoi un système à points ?

Gestion mutualisée avec des coûts fixes et variables

Les recyparcs fonctionnent sur un principe de mutualisation : ils sont financés collectivement via la taxe communale déchets, et leurs coûts sont répartis équitablement entre tous les habitants de la « zone in BW ». Chaque visite engendre des coûts pour la collecte, le transport et le traitement des déchets déposés. Ces coûts augmentent avec la fréquence des passages, nécessitant davantage de ressources logistiques (camions, carburant, personnel) et de traitement. Sans régulation, le système devient de plus en plus coûteux, entraînant des charges plus élevées pour l'ensemble des citoyens et pénalisant ceux qui utilisent le service de manière raisonnable.

Le principe d'équité

Le quota de 12 points par ménage couvre une utilisation normale et équitable du service. Si certains ménages utilisent le recyparc de façon excessive, cela peut engendrer des coûts supplémentaires pour l'ensemble des usagers, allant à l'encontre du principe du pollueur-payeur.

La limite des 12 points attribués par ménage de la "zone in BW" repose sur une analyse des données collectées par les préposés recyparcs au cours des deux dernières années. Sur 1 200 000 visites annuelles et pour 170 000 ménages desservis, la moyenne est de 6 visites par ménage et par an.

in BW a donc établi un plafond raisonnable en doublant cette moyenne, soit 12 passages annuels, auxquels s'ajoute un accès gratuit pour les déchets verts.

En pratique

Pour les résidents des communes du Brabant wallon et Braine-le Comte (à l'exception des habitants de Braine-l'Alleud et de Waterloo)

Accès avec votre carte d'identité

Depuis le 6 novembre dernier, votre carte d'identité est la clé pour accéder aux recyparcs. Il est obligatoire de la présenter à chaque visite.

Toujours gratuit pour les déchets verts

Les dépôts de déchets verts restent toujours gratuits (dans la limite de 2m³ par visite) et ne déduisent pas de points de votre quota annuel. Vous pouvez donc venir aussi souvent que nécessaire pour déposer vos déchets de jardin.

12 points annuels pour vos autres déchets

Les ménages des communes de la "zone in BW" bénéficient de 12 points par an, équivalant à 12 visites avec une voiture au recyparc (hors déchets verts).

Passé ce quota, des points supplémentaires pourront être achetés au tarif de 15 € par point.

Au-delà, des tarifs ajustés s'appliqueront pour un usage adapté à chacun.

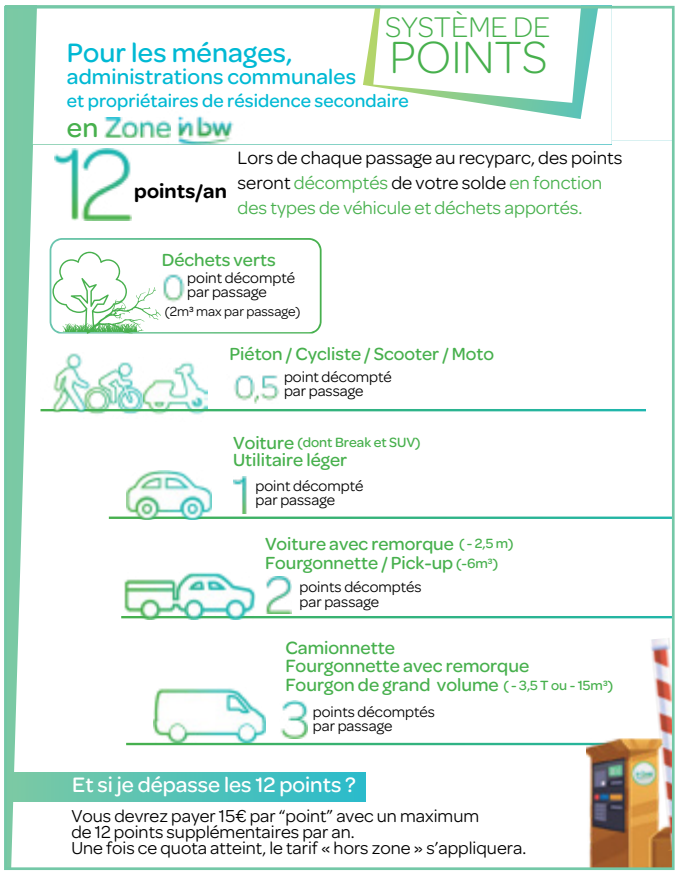

Astuce pratique : Regroupez vos déchets et **optimisez vos passages !** Cela vous permettra de profiter au maximum de votre quota de 12 points. N'oubliez pas que les **collectes en porte-à-porte pour les PMC et papiers-cartons** ainsi que les sites des bulles à verre sont également à votre disposition. Profitez-en !

Plus d'informations : Pour les tarifs "hors zone in BW" et d'autres questions sur les futures modalités d'accès dans les recyparcs d'in BW :

Tout cas particulier que vous ne retrouveriez pas dans les FAQ d'in BW doit faire l'objet d'une demande à l'adresse infodechets@inbw.be

Intéressé-e par une formation dans le domaine de la rénovation de bâtiment et de l'entretien des espaces verts ? Que cela soit pour acquérir de nouvelles compétences, pour débuter dans sa vie professionnelle, ou pour changer de voie professionnelle. Ouvert à tous-tes.

N'attendez plus, contactez-nous ! 0494/35.07.80 ou par mail rdqchastre@notremaison.be. Entrée permanente à la Régie des quartiers de Chastre.

Besoin d'un accès à internet, à une imprimante, etc. dans un lieu calme ? La Régie des quartiers met 5 ordinateurs à disposition des habitant·e·s, que cela soit pour y faire des recherches, y travailler/étudier ou même y étudier son permis. Espace digital de Chastre ouvert du lundi au vendredi, sur demande **(téléphonez au 0494/35.07.80 pour réserver le poste de travail)**.

RETOUR SUR L'ODYSÉE MUSICALE ORGANISÉE À GENTINNES

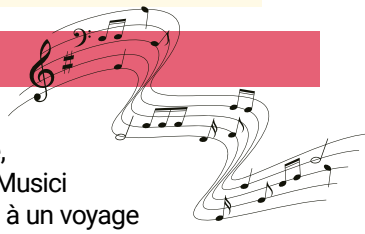

Une fois encore, l'église Sainte Gertrude de Gentinnes était presque trop petite. Venus de toutes parts, attirés par une communication efficace, par le beau temps et le cadre exceptionnel du site, des mélomanes s'y étaient donnés rendez-vous. On commence doucement à avoir l'habitude avec ces associations à Chastre, et c'est vrai, on n'est jamais déçu !

Un public nombreux a eu l'occasion de (re-)découvrir une frange oubliée et abandonnée de notre patrimoine, surprenante dans un parc fleuri habité par d'anciennes pierres tombales brisées, rangées avec soin et réflexion par les bénévoles de l'Association « Le Jardin des Songes ». Ces derniers, conscients de cet héritage ont été le fer de lance d'un 4ème concert donné à Gentinnes, ceci, à la suite de l'association « Les Amis de la Chapelle ».

Comme toujours, rien ne fut laissé au hasard, et le directeur artistique, Luc Tooten, à la tête de ses « Musici Meliniensis », nous invita à un voyage mouvementé sur le Danube en s'arrêtant aux capitales pour nous rappeler leurs hôtes compositeurs et nous faire apprécier les merveilles sorties de leurs plumes. Cet ensemble fut même renforcé par un petit Louis, le temps d'une œuvre du géant Ludwig et son Métronome !

Un bouquet musical bien choisi et captivant fit monter l'ambiance de plusieurs crans - les cœurs pleins de joie et communicatifs provoquaient irrésistiblement le rapprochement de personnes qui ne s'étaient jamais vues auparavant, si bien que le verre de l'amitié prenait tout son sens.

Le jour tombé, chacun retrouva ses pénates avec la ferme intention de revenir en 2025…

2024 UNE ANNÉE RICHE EN BELLES RENCONTRES ! REGARD SUR NOS DERNIÈRES ACTIVITÉS

Lespignan - Un jumelage du tonnerre !

Cet été, du 13 au 17 juillet 2024, 19 chastrois ont eu le plaisir de se rendre à nouveau à Lespignan dans le cadre du jumelage. C'est avec beaucoup d'enthousiasme que nous sommes partis pour Lespignan, pour découvrir un programme formidable concocté par le comité lespignanais. Jugez-en : entre les réceptions, repas, visite guidée de Lespignan, taureau piscine, soirée du 14 juillet avec en apothéose un magnifique feu d'artifice, croisière sur le canal du Midi, visite de Béziers en petit train, découverte d'une étape du Tour de France en direct, tournoi de pétanque et dégustation des produits locaux, dans une ambiance formidable, tout était à l'avenant ! Pour certains d'entre nous, c'était l'occasion de retrouvailles avec des amis de longue date, pour d'autres, une réelle découverte, d'autant plus magnifiée par le fait de loger chez l'habitant, ce qui nous a permis de resserrer davantage les liens entre « jumeaux ».

Nous remercions tous ceux qui ont œuvré à la réussite de ces 5 jours merveilleux, à commencer par Philippe, président du comité, et toutes les personnes des comités de jumelage. C'est une expérience formidable à renouveler.

Nous aurons le grand bonheur d'accueillir nos jumeaux en 2026, chez nous à Chastre, et le défi à relever sera de taille vu que nous fêterons les 40 ans du jumelage ! A nous de retrousser nos manches pour que cela soit une vraie réussite.

Marianne

Saint-Denis-sur-Richelieu
Accueil d'une Dionysienne à Chastre

Le 18 septembre au matin, Julie arrivait à Zaventem. Bruxelles étant proche, elle souhaitait s'y rendre directement. Vu le décalage horaire, initiative courageuse que d'entamer une journée de visite après une journée au Québec et une nuit pas très reposante dans l'avion. Passer par des lieux emblématiques de Bruxelles lui donnera certainement envie d'en savoir plus sur l'histoire de cette ville. Samedi, promenade nature dans la vallée de la Solière, visite à Huy et sa citadelle. Petite réception à la maison communale le dimanche matin avant de se rendre à Villers-la-Ville. Lundi 21, parcours dans Namur et départ en train dans l'après-midi pour rejoindre Amsterdam en soirée. Programme court et bien rempli !

Merci à Marie-France et Michel de l'avoir accueillie et aux Chastrois qui l'ont accompagnée.

Marcel

Barbecue – Jeu de Poches

Le 25 août, notre comité organisait son traditionnel barbecue et sa compétition "Jeu de Poches" à la salle du Tensoul à Cortil-Noirmont. Cette année fut exceptionnelle puisque 75 Chastrois étaient de la partie. Le repas fut d'excellente qualité grâce à la réalisation des délicieux plats de légumes par les membres du comité élargi et au savoir-faire de notre chef coq Patrick qui était aux fourneaux. C'est après ce repas que la compétition du jeu de poches a démarré dans une excellente ambiance. La lutte fut ardue et ce n'est qu'en fin d'après-midi que les heureux vainqueurs furent mis à l'honneur... Bravo à eux et rendez-vous en 2025 pour défendre leur titre avec acharnement.

Bernard

Les Tablées Chastroises

Vous l'avez peut-être déjà remarqué : la cuisine rassemble. Et c'est exactement ce qui se passe à l'occasion des Tablées Chastroises. Elles nous donnent la possibilité de nous rencontrer autour d'un aspect de la vie que nous aimons tous : la nourriture.

À l'occasion des Tablées Chastroises de cette année, le 29 septembre, j'ai eu le plaisir de rencontrer mes voisins, qui m'ont toutes et tous accueillie avec un grand sourire et nous avons pu partager ce moment ensemble dans la convivialité et la bonne humeur. J'ai également eu l'immense plaisir de les accueillir chez moi et de leur faire déguster des plats qui me sont chers.

À chaque étape de ce voyage culinaire, le but n'était pas d'être un chef cuistot ou d'exceller dans des grandes préparations (bien que je me sois régalée de l'entrée au dessert), mais de favoriser la rencontre dans un cadre familial, amical et dynamique. Entre l'organisation impeccable et la bonne humeur des divers convives, l'expérience a été pleinement réussie. Alors, à l'année prochaine, autour de votre table et de la mienne !

Emanuela

Pour tout renseignement : Amitiés en Francophonie
info@chastrestdenis.com
Marcel César cesarmarcel@yahoo.fr 0476 40 48 28
Visitez notre site www.chastrejumelage.com

Activité suivante : le dimanche 26 janvier à 11h, notre assemblée générale

Avec le soutien de la Commune de Chastre

TÉLÉVIE : LA PROMESSE D'HÉLÈNE VOUS DONNE RENDEZ-VOUS EN OCTOBRE !

À l'initiative de Tiphanie Baarslag, le comité Télévie La Promesse d'Hélène relance son colis de fin d'année, idéal pour vos cadeaux privés ou d'entreprise.

Ce colis, préparé avec soin par les membres du comité, comprend une bouteille de champagne, une terrine de foie gras artisanal, une confiture de figues maison et une confiture d'oignons maison (réalisées par Françoise Van Parys), un paquet de pain d'épices maison (préparé par Tiphanie Baarslag), un paquet de spéculoos maison (préparé par Hélène Van Parys), et un paquet de truffes maison (préparé par Jocelyne Baarslag).

Le colis est proposé au prix de 50 €, et les bénéfices seront entièrement reversés au profit du Télévie.

Pour commander, il vous suffit de vous rendre sur www.lapromessedhelene.be. Les commandes doivent être passées avant le 14 décembre, et le retrait se fera le 23 décembre à Sauvenière ou à St-Géry.

Les prochaines activités de La Promesse d'Hélène :

Les deux dernières activités d'octobre ont été un franc succès, avec 670 participants au Trail du Tronquoy le 6 octobre à Wierde, et 180 convives au Souper Terre et Mer le 19 octobre à Saint-Denis.

En décembre, du 5 au 9, vous pourrez retrouver le comité aux Féeries du Parc à Ciney, où ils proposeront des gaufres chaudes, du vin chaud, et bien d'autres spécialités. Un marché de Noël à ne pas manquer !

Ensuite, le 1er février 2025, ne manquez pas la 2e édition du Cabaret des Saveurs de Namur. Cet événement exceptionnel réunira l'humoriste Lorenzo Mancini, qui assurera l'animation de la soirée, ainsi qu'un repas gastronomique quatre services signé par des chefs étoilés. Seront présents Charles Jeandrain du restaurant Attablez-Vous (une étoile), Giovanni Bruno du restaurant Senzanome (une étoile), Julien Malaisse du restaurant Pré de chez vous (une étoile), et Logan Depuydt du restaurant L'Artiste (participant de Top Chef 2022). La bouchée fromagère sera assurée par Pascal Fauville du restaurant À Table et le service par les élèves de l'École hôtelière de Namur.

Le 15 février, le comité des fêtes Saint Géry-Gentinnes organisera son devenu traditionnel souper Télévie à l'Ecole Les petits boulis. Une occasion unique de se régaler.

Et enfin **le 9 mars**… bloquez déjà la date dans vos agendas, le traditionnel *Jogging* au « Domaine des Possibles » qui remporte chaque année un franc succès.

Pour plus d'informations sur ces événements et d'autres à venir, rendez-vous sur www.lapromessedhelene.be.

Ensemble, continuons à soutenir la recherche contre le cancer

Enfin, nous vous rappelons que La Promesse d'Hélène dispose d'un numéro de compte dédié au FNRS. Vous pouvez effectuer vos dons au FNRS Bruxelles sur le compte 001-3925411-91 avec la mention Promesse d'Hélène. Pour tout don supérieur à 40 €, le FNRS vous adressera une attestation d'exonération fiscale.

Pour la Sauvegarde des Chapelles et Potales de Chastre

Association de fait

Ces derniers mois, CHAPOCHA a entretenu ou fleuri certaines chapelles et potales mais aussi rénové les chapelles Ste Thérèse à GENTINNES, St Hubert à VILLEROUX et Ste Rita-St Hubert à CORTIL. La chapelle St Antoine de Padoue au rond-point de la gare de Chastre est illuminée en soirée si le soleil veut bien rayonner sur notre commune !

Cette année-ci donc, CHAPOCHA a rénové 4 (bornes) potales, 4 chapelles et un reposoir. Merci à Nicole, Bruno, Serge et Georges qui ont contribué à ces rénovations, nous comptons sur eux pour l'entretien permanent de notre patrimoine. Merci à Nicole qui a rénové plusieurs statues dont celles de St Hubert et de Ste Rita.

Il reste encore 3 chapelles majeures à rénover comme présentées sur notre site facebook chapocha.

Certaines d'entre vous ont aperçu une cigogne sur la plateforme de la chapelle St Antoine l'Ermite dans les champs près du Domaine Kongolo à GENTINNES. Savez-vous que le propriétaire de cette chapelle privée, habitant Las Palmas, s'est rendu sur place pour la visiter avec CHAPOCHA. Il a tenu à remercier les bénévoles et nous a offert un repas délicieux au resto Gaillard à CORBAIS.

La 2e balade à vélo et commentée des chapelles et monuments de CHASTRE SUD par CHAPOCHA et Le GRACQ a eu lieu le 12 octobre dernier. Deux brochures de balades commentées seront éditées et présentées au Syndicat d'Initiative de CHASTRE.

Fin décembre, certaines chapelles seront éclairées pour les fêtes de fin d'année.

BIBLIOTHÈQUE COMMUNALE : ACQUISITIONS DÉCEMBRE 2024

Romans • Biographies • Essais

J.M.Coetzee ---------- *Le Polonais*
Lucie Baratte ---------- *Roman de ronce et d'épine*
Alaa El Aswany ---------- *Au soir d'Alexandrie*
Mona Chollet ---------- *Résister à la culpabilisation*
Stefen Markley ---------- *Le déluge*
Philippe Colin ---------- *Le barman du Ritz*
Lydia Flem ---------- *Que ce soit doux pour les vivants* (auteure belge)
Jérôme Ferrari ---------- *Nord sentinelle. Contes de l'indigène et du voyageur*
Yasmina Khadra ---------- *Cœur-d'amande*
Anne Stern ---------- *Une enquête de Fräulein Gold* T1 : *La noyée de Berlin*
Maryline Desbirolles ---------- *L'agrafe*
Lucinda Riley ---------- *La promesse cachée*
Alice Zeniter ---------- *Frapper l'épopée*
Miguel Bonnefoy ---------- *Le rêve du jaguar*
Bérénice Pichat ---------- *La Petite Bonne*
Sandrine Collette ---------- *Madelaine avant l'aube*
Christophe Bigot ---------- *Un autre m'attend ailleurs*
Maud Ventura ---------- *Célèbre*
Louise Chennevière ---------- *Pour Britney*
Laure Adler ---------- *La voix des femmes*
Yuval Noah Harari ---------- *Nexus*
Valérie Perrin ---------- *Tata*
Bernard Weber ---------- *La valse des âmes*

Romans graphiques

RIVIERE Tiphaine ---------- *La distinction*
GARIN Alix ---------- *Impénétrable* (Autobiographie)
MARTINIERE Julien ---------- *À la ligne*
FARES Aline- VAN HOUTTE *La machine à Détruire*
ZABUS Vincent ---------- *Les petits métiers méconnus*
KROLL P-DESPRET V ---------- *Dieu, Darwin, tout et n'importe quoi*
LUPANO et CAUUET --- *Les vieux fourneaux*

BD Jeunesse

La famille belle aventure : T1. (Nouvelle série)
Pico Bogue : T13- 15
Dad : T11
Cédric : T36
Blagues de Toto T17
Seuls : T8
Nelson : T25
Lila : T8
Sorceline : T7

Jeunesse

À partir de 15 ans et jeunes adultes
Après les nuages.
Marche, cours et vole.
Etude en rouge, Sherlock Holmes.

À partir de 11 ans :
Les filles au chocolat : T5 1/2 – T5 ¾
Le royaume de feux : T 9
Miroir de la forêt : T4
Charlotte in Love (ou comment connaître l'histoire des sœurs Brontë).
Encyclopédie du corps humains (Pour actualiser. Rayon science).

À partir de 7 ans :
La Cabane à 91 étages : T7
Mortelle Adèle T13 BD :
Les animaux de mini-Bois T1
Kéo et l'épée magique T2
Max et Lily : T18 ; Vole des bonbons
Max : T10 ; Va à l'hôpital.
Ecole d'Agathe ; Le match de foot d'Enzo
La bibliothécaire
Le club des aventuriers : T2

Pour les plus jeunes lecteurs :
Un toit pour Noël.
Il tombe des lapins.
Les images de Lou et Mouf : Noël : ASHBE J.
(se racontent dans toutes les langues)
Les merveilles du père Castor pour Noël.
Le Noël de Sidonie la souris : DELACROIX C.
L'histoire du suppositoire qui voulait sauver Noël : VIZOREK A. et ALLAN C.

Bonne lecture !
L'équipe des bénévoles

L'adage qui dit « *sec flutuat nec mergitur* » est d'actualité pour notre groupe, et plus que jamais, nous tiendrons le cap pour nous recréer, continuer à avancer, avec le soutien des chastrois qui nous ont octroyé leur confiance.

Nous voulons vous dire un énorme MERCI pour votre confiance, soyez assurés que nous travaillerons pour vous, avec les moyens qui nous sont alloués pour cette législature, et même si nous sommes en minorité, notre volonté sera toujours d'être à votre écoute.

Nous croyons que travailler en harmonie avec les élus actuels sera plus efficace que de lutter d'une manière stérile. Il faut instaurer un respect mutuel entre les partis, sans tomber dans le défaitisme ni l'agressivité, nous ferons entendre notre point de vue d'une manière courtoise et ferme. Ce n'est que de cette manière que le bien-vivre ensemble pourra se développer dans notre belle commune. Nous aurons à cœur de présenter nos idées, de les développer afin de bien aider à leur compréhension, tout en sachant que notre marge de manœuvre sera limitée. Il faut y croire, la démocratie est basée sur un dialogue sain et constructif, et nous y adhérons pleinement. Tirer un bilan positif de ces élections, qui sont le miroir des souhaits d'une grande partie de la population, aidera à la reconstruction de notre liste, il nous faut voir le verre à moitié plein, plutôt que le verre à moitié vide, pour pouvoir redémarrer sur des bases saines.

« *Sed fluctuat nec mergitur*,… il fluctue mais ne coule pas », tel sera notre credo pour les années à venir, nous y travaillerons et nous serons prêts à reprendre le flambeau pour un nouveau départ à votre service. Nous sommes à votre écoute, plus que jamais !

Pour cette dernière édition du « Bien vivre à Chastre » de l'année, nous tenons également à vous souhaiter le meilleur pour cette nouvelle année 2025 qui arrive à grands pas. Que vos vœux les plus chers se réalisent pour vous tous et pour vos proches.

APRÈS LES ÉLECTIONS COMMUNALES D'OCTOBRE

1186 fois *Merci* aux Chastrois-e-s qui ont voté pour Ecolo Chastre "vert et citoyen", le 13 octobre dernier.

Près d'un·e électeur·trice sur 4 reste convaincu·e de la nécessité :

- d'une bonne communication et de transparence permettant la participation citoyenne ;
- d'un environnement qui soutient la biodiversité afin, notamment, de ralentir les bouleversements climatiques ;
- de prendre soin des plus fragiles pour favoriser leur autonomie et leur bien-être dans la vie de tous les jours.

Nous félicitons Louise Dandois, la plus jeune de notre liste, qui aura à cœur de relayer les besoins des jeunes à Chastre avec ses 3 colistiers, au sein du Conseil Communal, dans l'opposition.

Nous sommes **fiers du travail de nos mandataires** pour améliorer la vie des Chastrois-e-s durant ces 6 années passées et spécialement :

- **Christine Brison**, 1ère Echevine de l'enseignement et de la petite enfance, a été d'un grand soutien pour les enseignants et les directions. Sa politique a visé le bien-être (chauffage et repas frais et locaux dans les écoles) et a été visionnaire avec l'acquisition d'un tableau interactif par école et la végétalisation de la cour d'école à Blanmont.
- **Jean-Marie Thiry**, Echevin de l'environnement, de la mobilité et de l'énergie a entrepris la fastidieuse mise en ordre de nos cimetières. En mobilité, il lègue 2 dossiers bien avancés initiés par son prédécesseur, Thierry Henkart : la création d'un chemin bi-bande au Chemin d'Hévillers (entre Chastre et Hévillers), et d'une « zone de rencontre » à la Rue des Combattants à Blanmont. Les premiers pas sont faits : en énergie avec les panneaux photovoltaïques sur les toits des écoles et dans la lutte contre les inondations et l'érosion des terres avec l'implantation de kms de haies.
- **Jacqueline Colot**, présidente du CPAS, a veillé à la saine gestion des comptes toujours positifs et a finalisé la préparation du projet de la rénovation de l'aile Est de l'administration pour y centraliser les services du CPAS.
- À l'initiative d'Ecolo Chastre, le Conseil Communal a été animé, au lieu du bourgmestre, par un Conseiller de la majorité pour améliorer la dynamique des débats. Hélène Ryckmans en a assumé la présidence avec efficacité pendant 3 ans.

Les dernières feuilles d'automne tombent et viennent nourrir nos terres en vue du prochain printemps. Ecolo Chastre profitera de cette période pour se questionner. Notre programme - accessible sur notre site - sera notre boussole pour agir au sein du Conseil Communal. Nous restons à votre écoute. N'hésitez pas à nous écrire à info@chastre.ecolo.be si vous souhaitez vous investir dans nos travaux du printemps.

En ce début décembre, il nous tient à cœur de vous souhaiter **de très belles fêtes de fin d'année**, joyeuses et douces, empruntes de moments conviviaux et ressourçants et **une bonne année 2025 !**

Chères Chastroises, chers Chastrois,

Nous souhaitons vous adresser un immense merci pour la confiance que vous nous avez accordée lors de ces élections communales. Votre soutien est pour nous à la fois un honneur et une responsabilité que nous prenons avec beaucoup de sérieux et d'humilité.

Vos 2476 suffrages nous ont permis d'avoir une majorité, certes courte, mais il nous paraissait logique de respecter votre choix et de prendre nos responsabilités sans ouvrir le Collège communal à d'autres listes. Le plébiscite envers les futures échevines et échevins pressentis nous ont aussi poussé à faire ce choix. De plus, leurs compétences respectives sont reconnues dans les matières attribuées.

Ces élections marquent le début d'une nouvelle étape pour notre commune, et nous sommes profondément reconnaissants de l'opportunité que vous nous donnez de contribuer à son avenir.

Nous tenons également à saluer l'ensemble des candidates et candidats qui ont participé à cette élection. La diversité des idées et des perspectives exprimées enrichit notre commune, et c'est dans cet esprit d'ouverture que nous abordons la prochaine législature. Nous sommes résolus à travailler en collaboration avec tous les élus, quelle que soit leur appartenance politique, pour construire ensemble un projet à la hauteur des besoins et des aspirations de notre population.

Nous mesurons les défis qui nous attendent : renforcer les services publics et encore le vivre ensemble, développer des actions pour la jeunesse, améliorer la mobilité, soutenir nos indépendants, protéger notre environnement, lutter contre les inondations, améliorer la propreté, soutenir et développer notre enseignement et la petite enfance sans oublier nos seniors et nos bénévoles toujours très actifs, etc.

Ajouté à cela, il conviendra de mener à bien les grands projets qui dessineront le Chastre de demain, à savoir : le nouveau ST et le regroupement des services du CPAS sur le site du Castillon, la place de la gare, un projet de Padel au XV Bonniers, la rénovation de la place communale et encore bien d'autres aménagements et/ou rénovation de voiries.

Nous avons hâte de nous mettre au travail, avec énergie et détermination, pour réaliser les points de notre programme et faire de notre commune un lieu où il fait bon vivre pour toutes les générations.

Toute l'équipe de Chastre 20+ vous adresse ses meilleurs vœux pour une nouvelle année remplie de santé, de bonheur et de réussite. Que 2025 soit une année de solidarité, de projets partagés et de moments de convivialité.

Bonne année à toutes et à tous !

Au Domaine des Possibles, il y a un Resto ! Vous le saviez ? Partons à la rencontre de Marie, la Coordinatrice du Resto des Possibles.

Comment as-tu atterri dans l'Horeca ? et plus spécifiquement au Domaine des Possibles ?

J'ai commencé la cuisine d'abord dans l'association de parents de l'école de mes enfants. J'ai ensuite fait une formation au Cefor à Namur pour devenir restaurateur traiteur. Ma passion m'a emmenée au Domaine des Possibles. Suite à une foire aux associations pendant laquelle j'ai été bénévole, l'équipe du Domaine a apprécié ma manière de cuisiner et comme j'adhère énormément au concept de tiers-lieu, me voilà chef cuisto, coordinatrice du Restaurant des Possibles.

Que souhaites-tu offrir à tes clients et aux personnes qui fréquentent le Domaine des Possibles ?

Quand les gens viennent manger ici, ce que j'adore, c'est leur proposer des plats simples mais avec ma touche personnelle. Je veux que ce soit une cuisine accessible à tout le monde mais avec des petites choses qui sortent de l'ordinaire. À l'avenir j'aimerais aussi, avec l'aide du CPAS par exemple, permettre à des personnes qui n'ont pas les moyens d'aller au restaurant, de s'offrir un repas de temps en temps.

Peux-tu nous parler de ton équipe ?

Mon équipe, c'est une équipe extraordinaire avec laquelle j'apprécie vraiment de travailler. Au départ, ils n'étaient absolument pas du tout formés à l'Horeca. C'est une vraie reconversion, on parle d'un jardinier, d'une secrétaire… Quand je vois l'évolution après 8 mois, c'est extraordinaire.

Si tu avais une phrase à dire aux personnes qui ne connaissent pas encore le Resto des Possibles…

Si vous ne connaissez pas encore le restaurant du Domaine des Possibles, venez, on vous y attend avec le sourire, de chouettes menus. Nous serons vraiment très heureux de vous rencontrer et de vous faire découvrir le tiers-lieu ainsi que ce qu'on met en place ici.

Le Resto des Possibles est ouvert du mardi au vendredi pour le lunch ainsi que le vendredi soir

rue de Gembloux 2
Cortil-Noirmont

Bienvenue à tous !
www.domainedespossibles.be
081 622 700

Bastien **Lombaerd**

47, Rue Commandant Chuillet, 1450 CHASTRE
bastien.lombaerd@avocat.be
+32 497 33 23 30
lombaerd.be

LOMBAERD AVOCAT

PASSEZ AU SOLAIRE !

BISTON
www.bistonelectricite.be
0476.769.306

Vous produisez votre électricité gratuite pendant plus de 25 ans grâce au soleil...
et vous gagnez de l'argent en plus !
Les prix des panneaux photovoltaïques ont fortement diminué !
Vous augmentez la valeur immobilière de votre propriété, que ce soit pour une location ou un achat

FUNÉRAILLES PHILIPPART
SOMBREFFE

ASSURANCE DÉCÈS
FUNÉRARIUM | ARTICLES FUNÉRAIRES

071/876.999 | 0475/867.682
WWW.LESFUNERAILLESPHILIPPART.BE

Brasserie Blocry Sonia

Livraison à domicile dans votre région

Chaussée de Nivelles, 117 b
B-5140 SOMBREFFE
Gsm: 0495 / 89.36.23
Tél: 071 / 888.750
071 / 888.477
Fax: 071 / 888.750
Mail: soniablocry@hotmail.com

Depuis 3 générations

ann B. by Marie

Votre boutique de prêt à porter pour dames

Grand'Rue 66
Gembloux
081 61 07 72

www.annbbymarie.be

Ouvert du mardi au samedi
de 10 à 18h
et le lundi sur rendez-vous

Audibilis Sprl

La technologie au service de l'audition

B. Dierge – Audicien

Une audition de qualité pour tous les budgets

- Essai sans engagement – tests auditifs
- Garantie 5 ans – service personnalisé
- Piles auditives et accessoires
- Bouchons de protection

Corroy-le-Château
081/73.70.52 – 0473/89.25.81
Av. Joseph Marvel, 22 – Parking Privé – sur RDV

Louvain-la-Neuve 010/45.62.12
Optique Scalliet - Galerie des Halles, 2

info@audibilis.be www.audibilis.be

IMPRO : DE NOUVELLES DATES !

C'est désormais une tradition : la Tchatche (rue de la Chapelle, 1 à 1450 Chastre) accueillera le "Clash d'impro". Deux équipes tenteront d'obtenir vos votes sous le regard intransigeant (et plein de mauvaise foi) de l'arbitre. Suite au succès des dernières éditions, très rapidement sold-out, la Tchatche et les 6Clônes vous proposent cette année deux soirées : **les 28 et 29 mars**.

Infos et réservations : www.latchatche.be

Et si vous voulez vous-mêmes vous essayer (ou vous réessayer) à l'improvisation théâtrale, sachez que des stages "découverte" de 2 ou de 5 jours sont programmés au Domaine des Possibles (rue de Gembloux, 2 à 1450 Chastre) prochainement. Aucune expérience de l'impro ou de la scène n'est requise.

- Week-end des **15 et 16 février** (adultes)
- Semaine du **7 au 11 juillet** (adultes)

Plus d'infos : maider.dechamps.pro@gmail.com

Découpez l'agenda et cochez les activités qui vous intéressent !

Décembre 2024

- ☐ **ME 18/12 à 9h30 :** Cour de couture dans l'ancienne salle du Conseil communal. Infos : 010/65.44.64.
- ☐ **JE 19/12 à 14h :** Goûter de Noël de l'amicale des seniors de Blanmont organisée à l'ASE Chastre. Réservations au 0485/73.15.53 (Jacqueline Focroulle)
- ☐ **VE 20/12 à 19h30 :** Corrida organisée par Run Together Chastre au départ de la Maison communale. 2,5, 5, 7,5 ou 10 km.
- ☐ **SA 21/12 à 9h00 :** Cour de couture dans l'ancienne salle du Conseil communal. Infos : 010/65.44.64.
- ☐ **SA 21/12 à 17h00 :** Féeries chastroises. Parade de tracteurs lumineux. Itinéraire des rues empruntées par le cortège publié sur notre site internet.
- ☐ **VE 27/12 de 16h30 à 19h :** Collecte de sang à la salle « Espace 2000 ».

Janvier 2025

- ☐ **VE 3/01 à 14h :** Rencontre entre amateurs de Scrabble, cartes, Rummikub, etc. organisée par l'association Tom Pouce*
- ☐ **LU 6/01 à 20h :** Rencontre entre amateurs de jeux de cartes (whist, coupon, rikiki, etc.) organisée par l'association Tom Pouce*
- ☐ **ME 8/01 à 9h30 :** Cour de couture dans l'ancienne salle du Conseil communal. Infos : 010/65.44.64.
- ☐ **VE 10/01 de 9h30 à 12h :** Groupe des femmes à l'Administration communale de Chastre. Contact : 0479/16.66.22 (Marianne Boegarts).
- ☐ **VE 10/01, de 13h30 à 17h :** Amicale des Séniors de Saint-Géry & Gentinnes. Rue des Golards, 56. Contact : Marie-Paule Bosch (0495/81.29.34) - Marie-Paule Herdies (0478/61.38.64).
- ☐ **VE 10/01 de 16h à 19h :** Repair Café à l'Administration communale. Infos et inscription : repaircafe.chastre@gmail.com
- ☐ **ME 15/01 à 9h30 :** Cour de couture dans l'ancienne salle du Conseil communal. Infos : 010/65.44.64.
- ☐ **ME 22/01 à 9h30 :** Cour de couture dans l'ancienne salle du Conseil communal. Infos : 010/65.44.64.
- ☐ **VE 24/01 de 9h30 à 12h :** Groupe des femmes à l'Administration communale de Chastre. Contact : 0479/16.66.22 (Marianne Boegarts).
- ☐ **VE 24/01 de 13h45 à 16h30 :** Café Papote à la salle « Espace 2000 ». Bingo et crêpes party. Infos et inscription : 010/65.44.64 (service de Cohésion sociale).
- ☐ **DI 26/01 à 11h :** Assemblée générale du Comité des jumelages
- ☐ **ME 29/01 à 9h30 :** Cour de couture dans l'ancienne salle du Conseil communal. Infos : 010/65.44.64.
- ☐ **JE 31/01 de 14h à 17h :** Amicale des Séniors de Blanmont à la buvette du foot de l'ASE Chastre (rue des Quinze Bonniers). Infos : 0485/73.15.53 (Jacqueline Focroulle).
- ☐ **VE 31/01 de 16h30 à 19h :** Collecte de sang à la salle « Les Golards ».
- ☐ **VE 31/01 à 20h :** Conférence de Delphine Gehain « Redécouvrir son animal de compagnie » organisée par l'association Tom Pouce*

Février 2025

- ☐ **LU 3/02 à 20h :** Rencontre entre amateurs de jeux de cartes (whist, coupon, rikiki, etc.) organisée par l'association Tom Pouce*
- ☐ **ME 5/02 à 9h30 :** Cour de couture dans l'ancienne salle du Conseil communal. Infos : 010/65.44.64.
- ☐ **VE 7/02 de 9h30 à 12h :** Groupe des femmes à l'Administration communale de Chastre. Contact : 0479/16.66.22 (Marianne Boegarts)
- ☐ **VE 7/02 à 14h :** Rencontre entre amateurs de Scrabble, cartes, Rummikub, etc. organisée par l'association Tom Pouce*
- ☐ **ME 12/02 à 9h30 :** Cour de couture dans l'ancienne salle du Conseil communal. Infos : 010/65.44.64.
- ☐ **VE 13/02 de 13h30 à 17h :** Amicale des Séniors de Saint-Géry & Gentinnes. Rue des Golards, 56. Contact : Marie-Paule Bosch (0495/81.29.34) - Marie-Paule Herdies (0478/61.38.64).
- ☐ **VE 13/02 de 16h à 19h :** Repair Café à l'Administration communale. Infos et inscription : repaircafe.chastre@gmail.com
- ☐ **SA 15/02 :** Souper Télévie organisé par le comité des fêtes de Saint-Géry-Gentinnes à l'école Les Petits Boulis.
- ☐ **ME 19/02 à 9h30 :** Cour de couture dans l'ancienne salle du Conseil communal. Infos : 010/65.44.64.
- ☐ **VE 21/02 de 9h30 à 12h :** Groupe des femmes à l'Administration communale de Chastre. Contact : 0479/16.66.22 (Marianne Boegarts).
- ☐ **VE 21/02 à 20h :** Soirée cinéma à l'association Tom Pouce (ancienne école de Villeroux, sise rue du Village, 11). Projection du film Lalaland de Damien Chazelle. Infos : celinehupet@hotmail.com – 0489/37.76.06
- ☐ **ME 26/02 à 9h30 :** Cour de couture dans l'ancienne salle du Conseil communal. Infos : 010/65.44.64.
- ☐ **JE 27/02 de 14h à 17h :** Amicale des Séniors de Blanmont à la buvette du foot de l'ASE Chastre (rue des Quinze Bonniers). Infos : 0485/73.15.53 (Jacqueline Focroulle).
- ☐ **VE 28/02 de 13h45 à 16h30 :** Café Papote à la salle « Le Tensoul ». Atelier art floral. Infos et inscription : 010/65.44.64 (service de Cohésion sociale).

Mars 2025

- ☐ **LU 3/03 à 20h :** Rencontre entre amateurs de jeux de cartes (whist, coupon, rikiki, etc.) organisée par l'association Tom Pouce*
- ☐ **VE 7/03 à 14h :** Rencontre entre amateurs de Scrabble, cartes, Rummikub, etc. organisée par l'association Tom Pouce*
- ☐ **DI 9/03 :** Jogging Télévie «Le Promesse d'Hélène », organisé au départ du Domaine des Possibles.
- ☐ **VE 13/03 de 13h30 à 17h :** Amicale des Séniors de Saint-Géry & Gentinnes. Rue des Golards, 56. Contact : Marie-Paule Bosch (0495/81.29.34) - Marie-Paule Herdies (0478/61.38.64).
- ☐ **VE 13/03 de 16h à 19h :** Repair Café à l'Administration communale. Infos et inscription : repaircafe.chastre@gmail.com
- ☐ **VE 21/03 à 20h :** Conférence « Comment réduire sa facture énergétique » organisée par l'association Tom Pouce (ancienne école de Villeroux, sise rue du Village, 11). Infos : celinehupet@hotmail.com – 0489/37.76.06.
- ☐ **JE 27/03 de 14h à 17h :** Amicale des Séniors de Blanmont à la buvette du foot de l'ASE Chastre (rue des Quinze Bonniers). Infos : 0485/73.15.53 (Jacqueline Focroulle).
- ☐ **VE 28/03 de 13h45 à 16h30 :** Café Papote. Visite à l'Abbaye d'Orval. Infos et inscription : 010/65.44.64 (service de Cohésion sociale).
- ☐ **VE 28/03 de 16h30 à 19h :** Collecte de sang à la salle « Espace 2000 ».

***Association Tom Pouce :** ancienne école de Villeroux, sise rue du Village, 11.
Infos et inscription :
celinehupet@hotmail.com
0489/37.76.06.

Découvrez les activités programmées sur Chastre, via l'agenda publié sur notre site internet communal

DELVAUX
JARDIN

- Aménagement et entretien de jardins
- Abatage – Élagage – Broyage
- Pose de clôtures – Bekaert – béton – bois
- Réalisation de terrasses tout type de matériaux
- Réalisation d'allées d'accès
- Tranchée de raccordement
- Mur en billes de chemin de fer – Azobé …
- Dalle de béton pour chalet – box – etc.
- Devis pour assurances

GSM : 0475 710 393
j.marc.delvaux@gmail.com
www.delvauxjardins.be

Rue des Écoles, 8
1450 Chastre

AD DELHAIZE CHASTRE
HORAIRES DE FÊTES

LUN. 23/12/2024	OUVERT	DE **8H30** À 19H
MAR. 24/12/2024	OUVERT	DE 8H30 À **17H**
MER. 25/12/2024	FERMÉ	
LUN. 30/12/2024	OUVERT	DE **8H30** À 19H
MAR. 31/12/2024	OUVERT	DE 8H30 À **17H**
MER. 01/01/2025	FERMÉ	

Joyeuses fêtes !

DELHAIZE AD Chastre

Route Provinciale, 98
addelhaizechastre

VOTRE ANNONCE DANS NOTRE PROCHAINE ÉDITION ?

N'HÉSITEZ PAS À NOUS CONTACTER !

RED LINE COMMUNICATION
david@redline-communication.be
www.redline-communication.be
+32 (0) 478 20 42 83

GRAPHISME | IMPRESSION
ÉDITION PUBLICITAIRE | WEB

Redline communication

LE CHANT DES
Coquelicots
CENTRE PARAMEDICAL & PSYCHOTHERAPEUTIQUE

vous accueille à Mellery avec son équipe qui vous propose :

Isabelle della Faille : thérapie pour ados et adultes en AT
Géraldine Cloes : cours de yoga
Laetitia Vandamme : orientation scolaire
Thomas Vanbaelen : thérapie pour ados, couples et familles
Everard de Bioley : thérapie PCI, sophrologie et massages
Gaëlle Grosjean : accompagnement pédagogique et soins Aroma Touch
Bénédicte Gérard : massothérapeute
Julie Gossiaux : psychoéducatrice
Lorena Lucas : thérapeute enfants et familles, ateliers yoga kids zen et mindful family
Laure Stehlin : musicienne, flûtiste et praticienne en thérapie sonore

Rue des Vieilles Voies, 4 • 1495 Mellery • 0472 51 23 20
www.lechantdescoquelicots.be • idellafaille@gmail.com

Tchin Tchin

JUSQU'AU 31 JANVIER

2 PAIRES DE PLUS POUR 1€ DE PLUS*

LA 3ÈME POUR VOUS OU À OFFRIR EN CADEAU

* Voir conditions en magasin. SRL Alain Afflelou Belgique 0885.723.232.

ALAIN AFFLELOU

GEMBLOUX - Chaussée de Charleroi, 142 - Tél. 081 98 05 52

THOREMBAIS - Chaussée de Wavre, 173 - Tél. 081 84 05 85

LOUVAIN-LA-NEUVE - Rue Charlemagne, 28
Centre Commercial de l'Esplanade - Tél. 010 24 22 37